

## Innehåll:

- **Influensavaccination**
- **Smittspårning**
- **Kostnadsfritt enligt Smittskyddslagen**
- **SmiNet**
- **Anmälningssblankett**
- **Smittskyddsblad**

## Influensavaccinationer

Som vanligt har vi haft vaccinationskampanj under oktober månad. Efterfrågan har varit större i år än tidigare. Delvis beror det på att vi skickat ut brev till alla hushåll med pensionärer men även allt skrivande om fågelinfluensa har säkert också bidragit. Efterfrågan har gjort att importörernas lager tagit slut. I länet har vi dock haft lokala lager så det har fungerat utan större problem.

Figuren visar antalet doser som är inlagda i Cosmic på respektive vårdcentral. Totalt blir det nästan 11 000 doser. Då inte alla registrerar i Cosmic kommer vi till våren att skicka ut en enkät till ett urval av länets pensionärer.

Antal Influensadoser enligt Cosmic

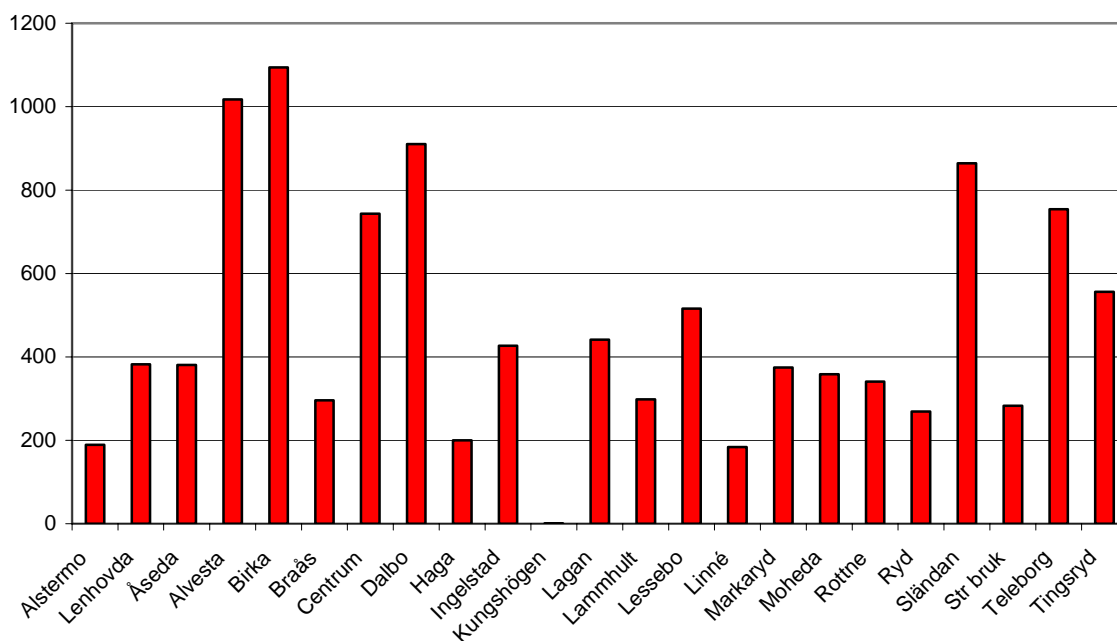

## Smittspårning

I den nya smittskyddslagen skriver man om smittspårningspliktiga sjukdomar. I föreskriften (SOSFS 2 005:23) regleras hur detta arbete skall gå till och dokumenteras i en smittspårningsjournal.

När vi arbetade efter den gamla lagen använde de flesta ett arbetsblad där alla kontakter var noterade. När dessa sedan sökte gjorde man en journal på varje patient. När spårningsarbetet var klart kunde man sedan kasta arbetsbladet. Nu skall vi i stället upprätta en spårningsjournal. Detta dokument kommer att innehålla uppgifter om flera personer och måste därför hållas separat från patientjournalen. Smittspårningsjournalen kommer även i dessa datatider behöva föras som en pappersjournal.

### Några punkter som tas upp i författningen

Enligt författningen är det alltid den behandlande läkaren som är ansvarig för smittspårningen. Uppgiften kan dock överlämnas till annan kompetent hälso- och sjukvårdspersonal under vissa förutsättningar. När det gäller klamydia bedrivs denna verksamhet till stor del självständigt av barnmorskor. Arbetet sker dock på delegation av behandlande doktor i det enskilda fallet. Enligt SoS går det inte för verksamhetschefen att skriva generella delegeringar.

1. Om indexpatienten själv väljer att kontakta de personer som kan vara smittade bör man ändå lämna med ett följebrev med information om skyldigheten att söka ”vård” samt allmän information om smittan och hur man skyddar sig.
2. Oberoende om vården eller indexfallet själv tar kontakt med de misstänkt smittade måste man förvissa sig om att personerna fått informationen och blivit undersökta.
3. Smittspårningsjournalen skall innehålla:
  - a. Identitet, adress och telefon på varje person som kan ha överfört smittan eller kan ha smittats
  - b. När och hur dessa personer informerats
  - c. Sannolik smittväg
  - d. Undersökningsresultat
  - e. Koppling skall kunna göras mellan smittspårningshandling och patientjournal
4. I patientjournalen skall det antecknas när smittspårning påbörjats och avslutats.

Kraven är således rätt omfattande och gäller alla allmänfarliga liksom de anmälningspliktiga sjukdomar som står i fet stil i tabellen nedan. I många situationer bör det dock räcka med en anteckning om epidemiologiska förhållanden i journalen t.ex. om en familj insjuknat med salmonella efter en utlandsresa. I de fall man provtar någon utanför den lilla familjekretsen måste vi dock göra en Smittspårningsjournal. Eftersom denna handling innehåller uppgifter om flera individer har inte patienterna rätt att läsa handlingen.

Allmänfarliga sjukdomar	Anmälningspliktiga sjukdomar
<b>Campylobacterinfektion</b>	Inf med atypiska mykobakt
<b>Difteri</b>	<b>Botulism</b>
<b>Infektion med EHEC</b>	<b>Brucellos</b>
<b>Giardiainfektion</b>	<b>Inf med cryptosporidium</b>
<b>Gonorré</b>	Denguefeber
<b>Hepatit A-E</b>	Echinokockinfektion
<b>HIVinfektion</b>	<b>Inf med ent histolytica</b>
<b>HTLV I/II-infektion</b>	Gula feber

<b>Klamydiainfektion</b>	Invasiv GAS
<b>Kolera</b>	Invasiv haemophilus inf
<b>MRSA-infektion</b>	Harpest (tularemi)
<b>Mjältbrand</b>	<b>Kikhosta</b>
<b>Paratyfoidfieber</b>	<b>Legionellainfektion</b>
<b>Pest</b>	Leptospirainfektion
<b>PNSP-infektion</b>	<b>Listeriainfektion</b>
<b>Polio</b>	Malaria
<b>Rabies</b>	Invasiv meningokockinf
<b>Salmonellainfektion</b>	<b>Mässling</b>
<b>Shigellainfektion</b>	<b>Papegojsjuka</b>
<b>SARS</b>	Invasiv pneumokockinf
<b>Syfilis</b>	<b>Påssjuka</b>
<b>Tuberkulos</b>	<b>Röda hund</b>
<b>Tyfoidfieber</b>	Sorkfeber
<b>Virala hemorrh febrar exkl dengue &amp; sorkfeber</b>	Stelkramp
	<b>Trikinos</b>
	Q-feber
	<b>Inf med VRE</b>
	<b>Vibrio exkl kolera</b>
	Viral meningoencefalit
	<b>Yersiniainf</b>

### **Kostnadsfritt enligt Smittskyddslagen**

Smittskyddslagen (SmL) föreskriver att undersökning, vård och behandling är kostnadsfri för patienter med allmänfarlig sjukdom, om den behandlande läkaren bedömer att risken för smittspridning minskar. Lagen säger alltså att det är behandlande läkare som avgör. Kostnadsfrihet gäller enbart de allmänfarliga sjukdomarna d.v.s. den vänstra spalten här ovan.

#### **Läkemedel**

Läkemedelsbehandling som minskar smittriskerna skall vara kostnadsfri för patienten. Detta är en utvidgning sedan den gamla lagen. I praktiken rör det sig främst om HIV, hepatit B och C, syfilis, gonorré, klamydia, tbc, giardia, MRSA och PRP (pneumokocker med nedsatt känslighet för penicillin)

#### **Gratis läkarbesök och undersökning**

Läkarbesök och undersökning som föranleds av rimlig klinisk eller epidemiologisk misstanke om allmänfarlig sjukdom, och som läkaren bedömer minska smittsamheten, är kostnadsfria för patienten, förutsatt att vården ges inom landstingets hälso- och sjukvård eller av läkare som får ersättning enligt lagen om läkarvårdsersättning eller enligt vårdavtal med landstinget. Även de återbesök som är motiverade av smittskyddsskäl är kostnadsfria för patienten. På Infektionsmottagningen får patienten betala om man söker för att man är sjuk i en tarminfektion. Skulle det visa sig vara t.ex. salmonella får man vid behov lösa detta efteråt.

#### **Ej kostnadsfritt**

Kostnadsfrihet gäller ej för sådan vård eller behandling som endast har indirekt betydelse för smittspridning som t.ex. missbruksbehandling och psykologstöd.

För en patient som har en allmänfarlig sjukdom men söker för andra besvär gäller ej avgiftsfrihet, t.ex. en hepatit C patient som söker för tonsillit. Ett undantag är dock vissa patienter som fått sin blodsmitta inom svensk vård där man fått rätt till gratis vård för alla diagnoser. Detta går dock helt utanför smittskyddslagen

#### **Vem ersätter?**

Om Ni på receptet skriver ”fritt enl. SmL” belastar räkningen smittskyddets konto. När det gäller minskade patientintäkter för kostnadsfri vård belastar den enhet där patienten söker.

## SmiNet

Vi har nu sedan i somras elektronisk smittskyddsanmälan (SmiNet). Anmälan görs på [www.sminet.se](http://www.sminet.se) och ”elektronisk anmälan med login”. Ni hittar länken även från smittskyddets hemsida. Under hösten har vi informerat främst läkarsekreterare så att det finns en person på varje enhet som har koll på klinik-ID och lösenord.

När man är färdig med anmälan och har skickat den kan man välja att skriva ut den eller spara den som en pdf-fil. Det finns ingen direkt koppling till Cosmic. Tills vi får komprimeringsverktyget Comprima måste vi skriva ut anmälan på papper och spara den i restjournalen.

När Comprima kommer, vilket beräknas ske i början av 2006, kan man i stället tillfälligt spara anmälan som en pdf-fil på ett säkert ställe. Det går att spara på G eller sin egen H mapp, däremot är inte datorns hårddisk C tillräckligt säkert då filen går att återskapa även efter att den tagits bort. När man sedan är inne i Cosmic kan man hämta hem filen genom att klicka på gemet längst ner på sidan varvid filen lagras ihop med en anteckning om att smittskyddsanmälan är gjort.

## Anmälningsblankett

I de fall en patient bryter mot SmL har vi nu en blankett på vår hemsida. Det gäller främst kontaktpårade personer som ej låter undersöka sig eller om någon bryter mot givna förhållningsregler. Ni finner blanketten via vår hemsida, smittskyddsblad eller smittskyddsanmälan och Paragrafanmälan.

## Smittskyddsblad

Flertalet smittskyddsblad är nu omskrivna efter den nya lagen. Går Ni in via vår hemsida får Ni alltid den aktuella upplagan. Använder Ni fortfarande de gula pärmarna är det dags att byta ut samtliga blad.

**GOD JUL o GOTT NYTT ÅR**  
**önskar**  
**SMITTSKYDDET**

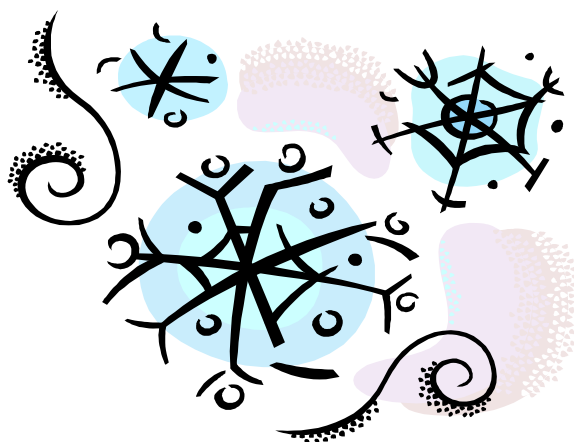

### Kontakt:

Smittskyddsläkare: Arne Runehagen  
 Bitr. Smittskyddsläkare: Christian Blomqvist  
 Smittskyddssköterska: Magnus Hermann

Tel: 0470-58 82 78 Fax: 0470-58 71 59  
 E-post: [clv-smittskydd@ltkronoberg.se](mailto:clv-smittskydd@ltkronoberg.se)